附件1

山西省道路交通事故社会救助基金组织架构图

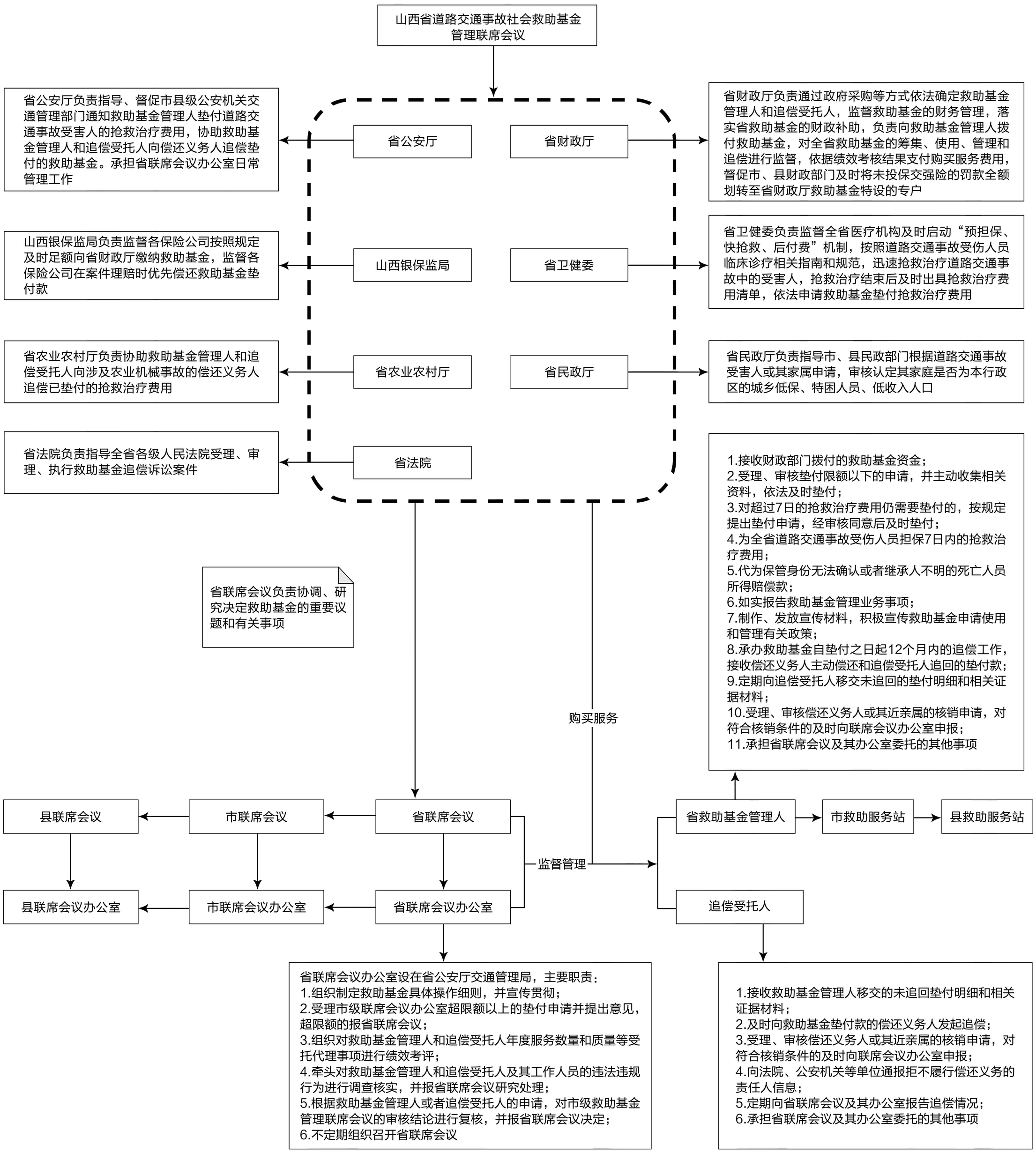

附件2

山西省道路交通事故社会救助基金总流程图

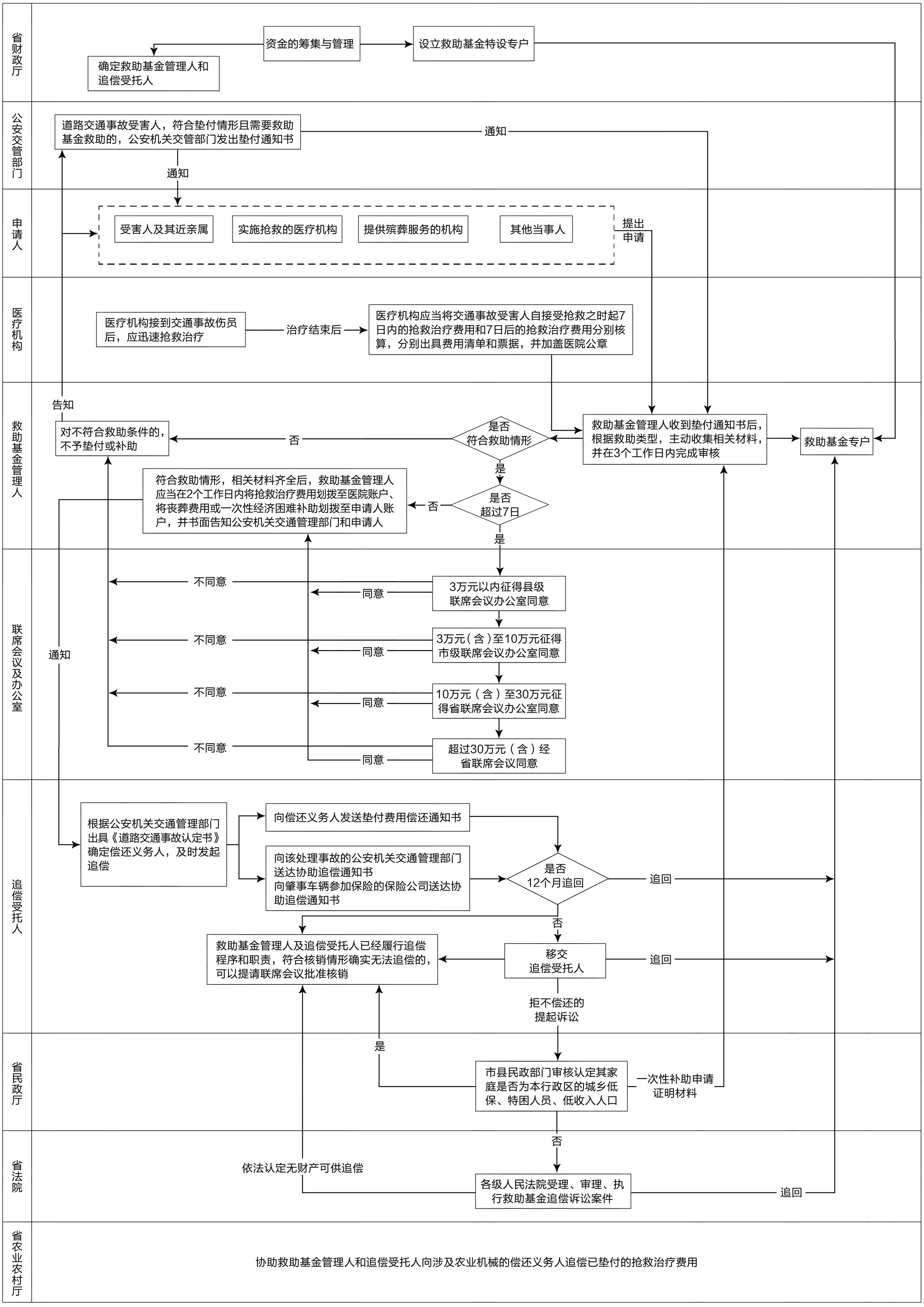

附件3

山西省道路交通事故社会救助基金提取及拨付流程图

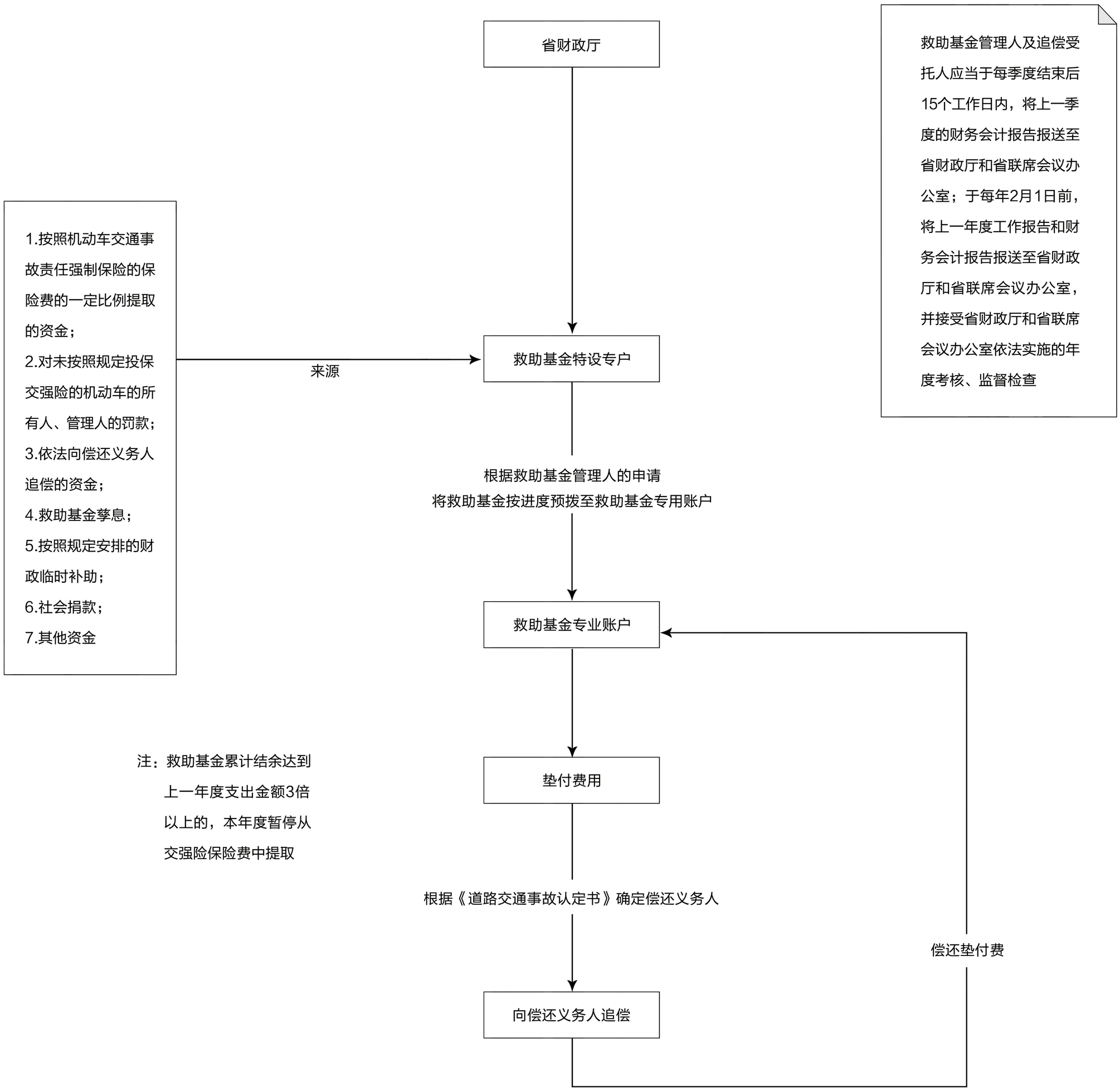

附件4

山西省道路交通事故社会救助基金
“预担保、快抢救、后付费”操作流程图

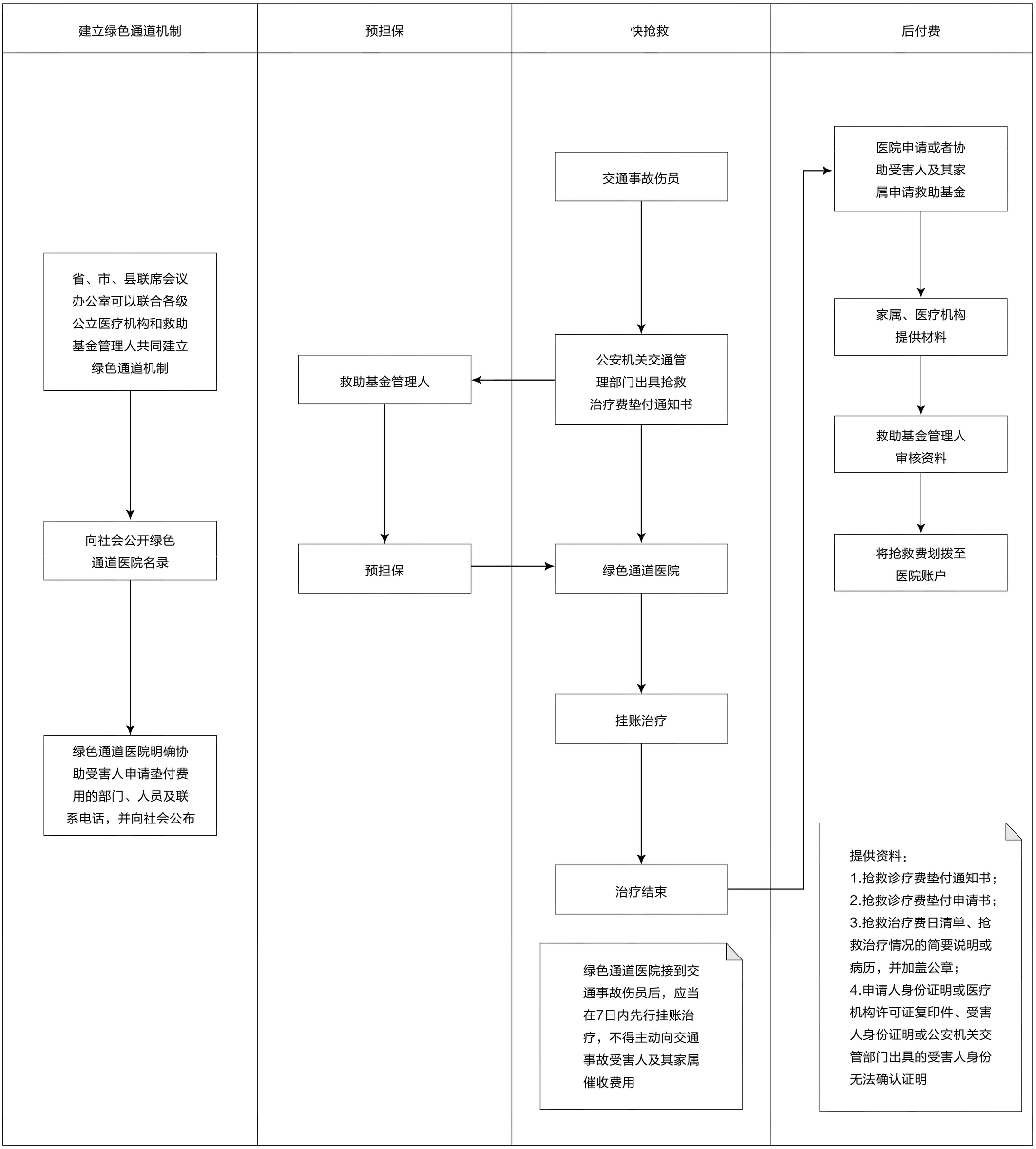

附件5

山西省道路交通事故伤员就医流程图

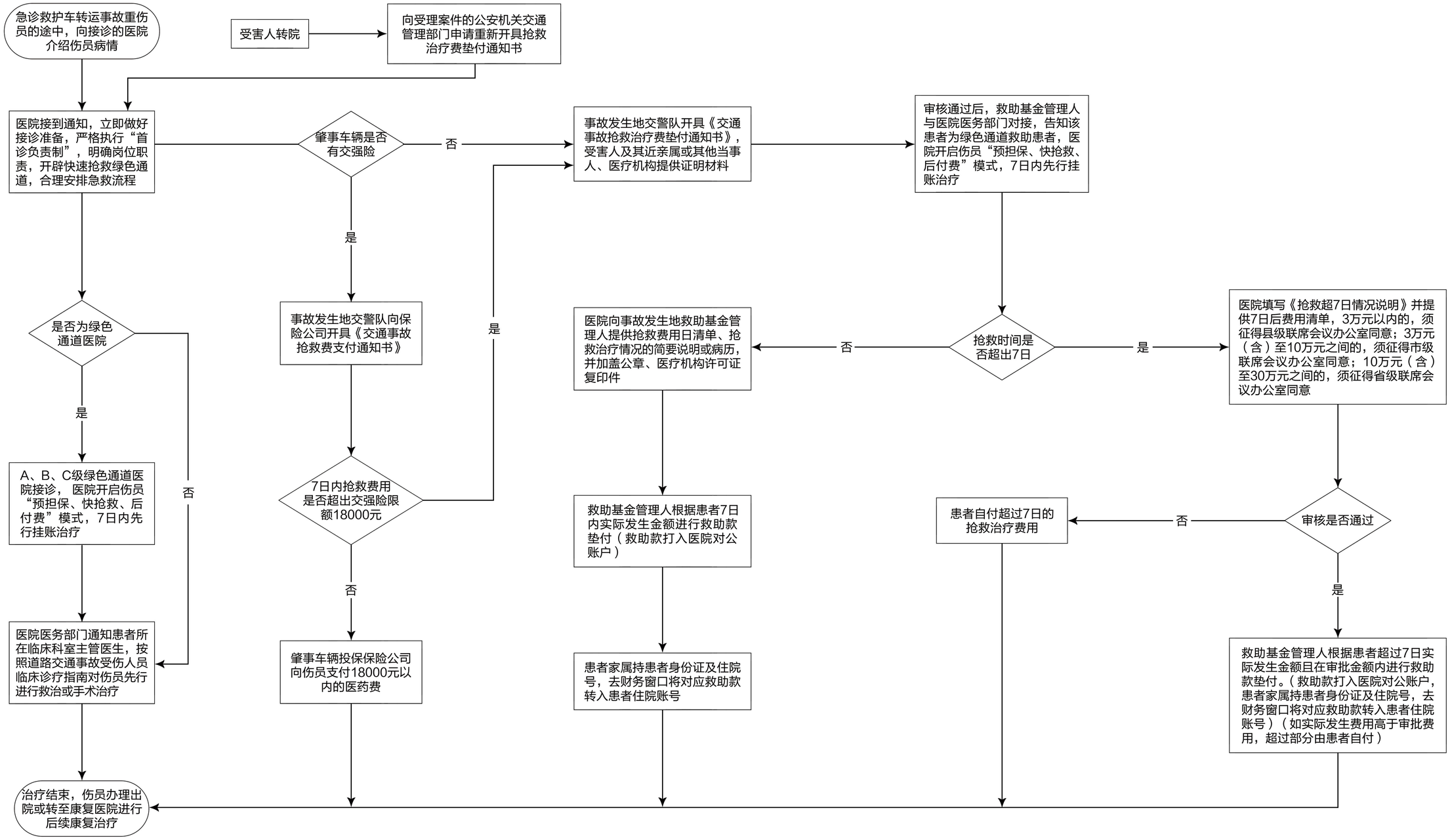

注：医疗机构应当将交通事故受害人自接受抢救之时起7日内抢救治疗费用和7日后的抢救治疗费用分别核算，分别出具费用清单和票据，并加盖医院公章

附件6

山西省道路交通事故与救治人员分类识别流程图

发生人员伤亡的交通事故

伤人事故（抢救治疗费）

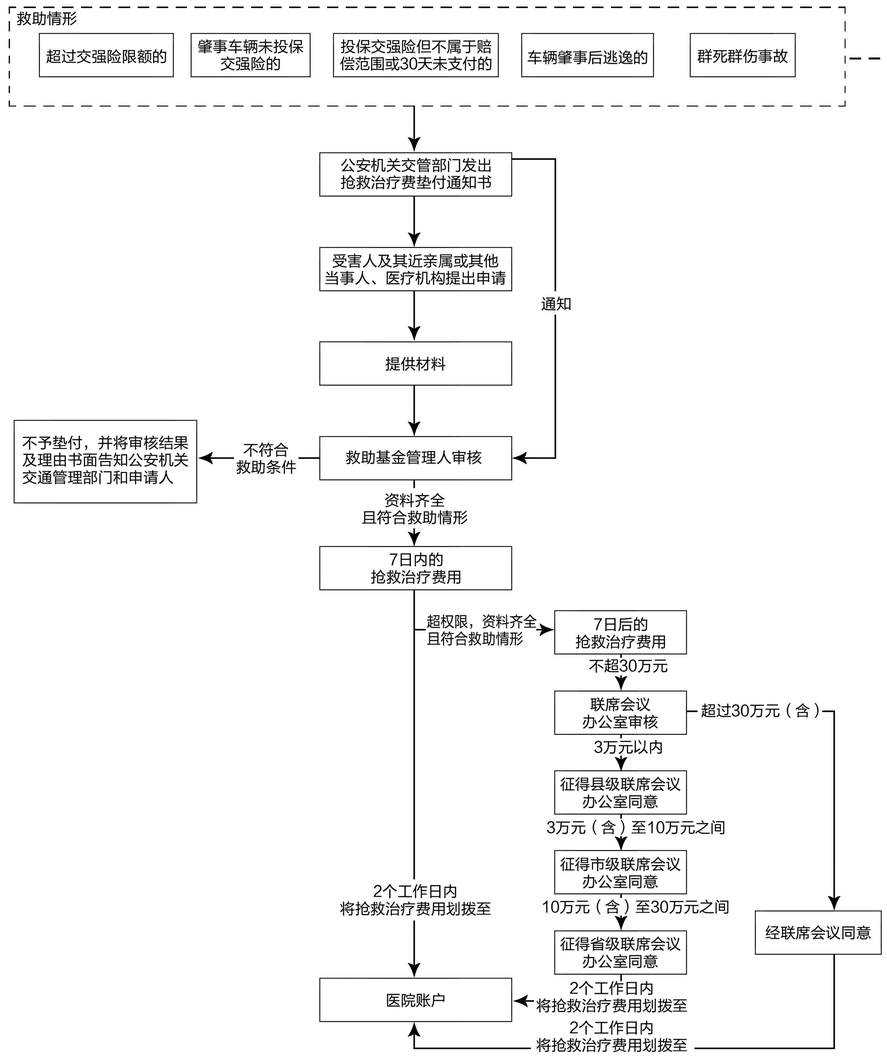

自交通事故发生之日起60日内，受害人及其近亲属或其他当事人、医疗机构可以向交通事故发生地的救助基金管理人提出垫付申请，并提供右侧证明材料：

材料名称	来源渠道
抢救治疗费垫付通知书、受害人身份无法确认证明	公安机关交管部门
抢救治疗费垫付申请书样式	救助基金管理人
医疗机构许可证复印件、医疗机构的抢救治疗费日清单、抢救治疗情况的简要说明或病历，并加盖公章	医疗机构
申请人、受害人身份证明	申请人

亡人事故（丧葬费）

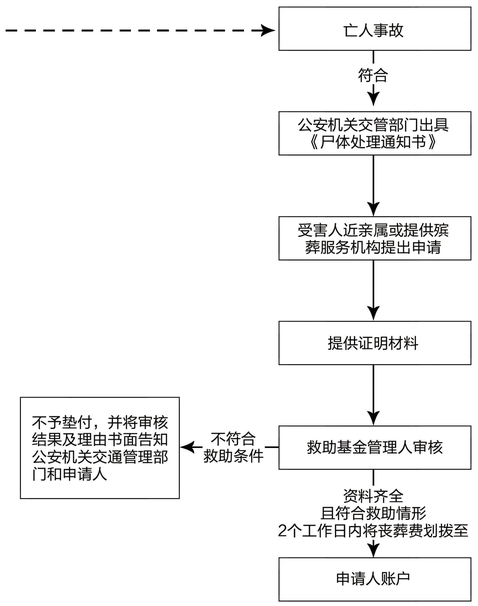

需要由救助基金垫付丧葬费用的，交通事故受害人近亲属或提供殡葬服务的机构，可在收到公安机关交通管理部门出具的《尸体处理通知书》的60日内向救助基金管理人提出申请，并提供以下材料：

材料名称	来源渠道
《尸体处理通知书》、受害人无法确认证明	公安机关交管部门
丧葬费垫付申请书样式	救助基金管理人
殡葬服务机构的许可证复印件及收费依据	殡葬服务机构
申请人身份及近亲属证明或公证书、受害人身份证明	申请人

1.救助基金垫付受害人丧葬费用的标准统一为山西省上一年度在岗职工月平均工资的6倍。对于无主或者无法确认身份的遗体，按照当地物价主管部门规定的收费标准凭据垫付
2.对道路交通事故死亡人员身份无法确认或者其继承人不明的，救助基金管理机构可以在扣除垫付的抢救治疗费用和丧葬费用后，代为保管死亡人员所得赔偿款，并出具代为保管的收款凭证。死亡人员身份或者其继承人身份确定后，应当依法处理

一次性经济困难补助

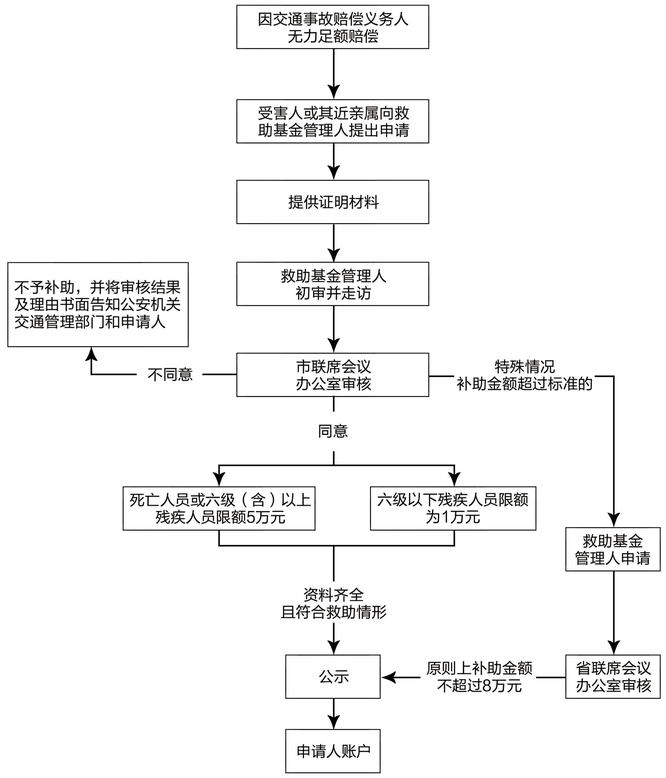

申请家庭特殊困难一次性经济困难补助的，应提供以下材料：

材料名称	来源渠道
《道路交通事故认定书》	公安机关交管部门
家庭特殊困难一次性经济困难补助申请书样式	救助基金管理人
证明交通事故赔偿义务人无力赔偿或者受害人实际获得赔偿金额低于应获赔偿金额60%的司法、行政机关证明材料	司法、行政机关
受害人伤残等级鉴定意见书或死亡证明	申请人
困难证明	街道办事处（乡政府）

救助基金管理人与医疗机构、殡葬服务单位就是否应当垫付抢救治疗费用、丧葬费用以及垫付金额等问题意见不一致时，由救助基金管理人报当地联席会议办公室协调解决，当地无法解决的，逐级上报省级联席会议办公室；省级联席会议办公室无法解决的，由省联席会议作出决定

附件7

山西省道路交通事故社会救助基金追偿工作流程图

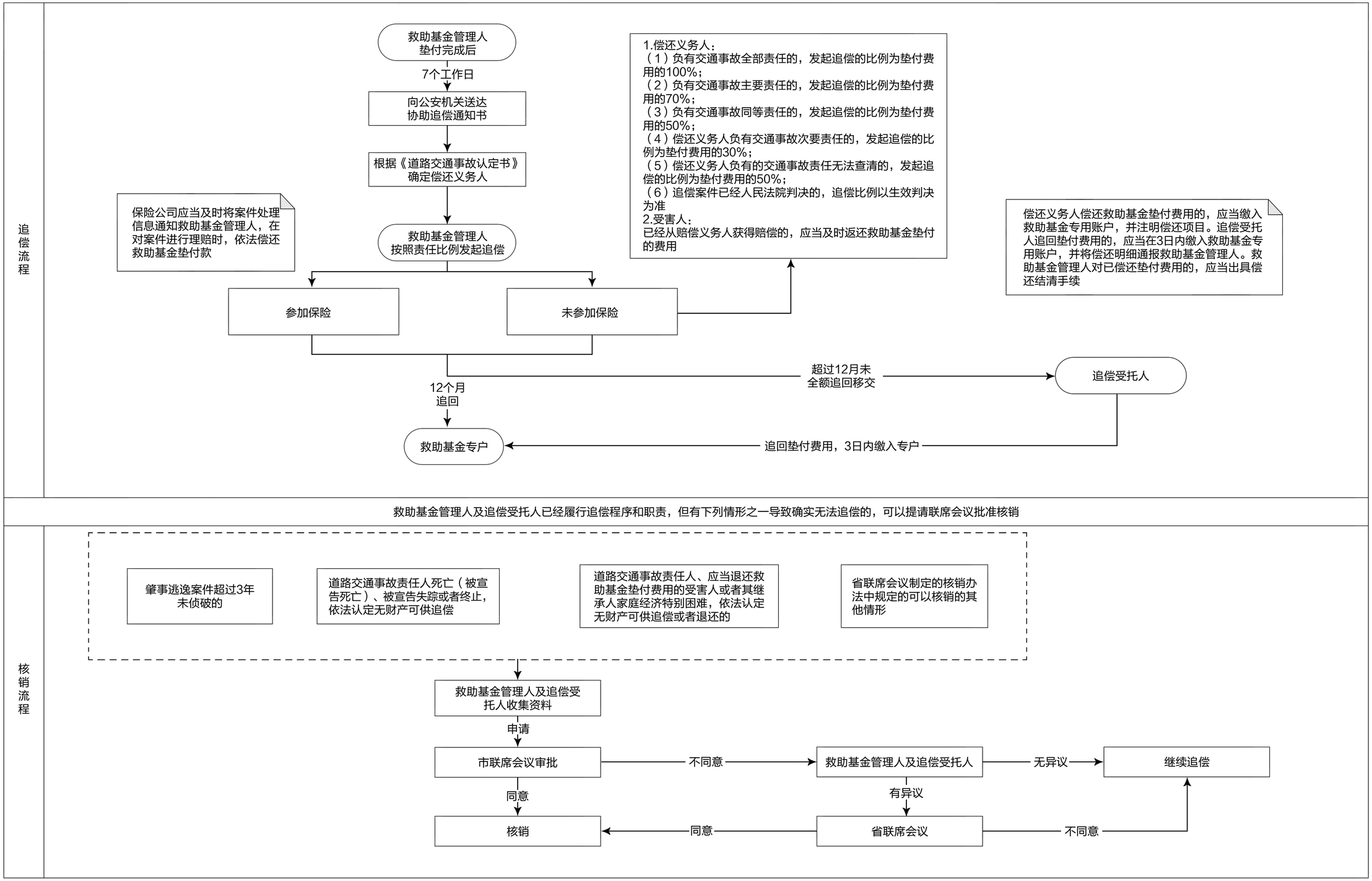

附件8
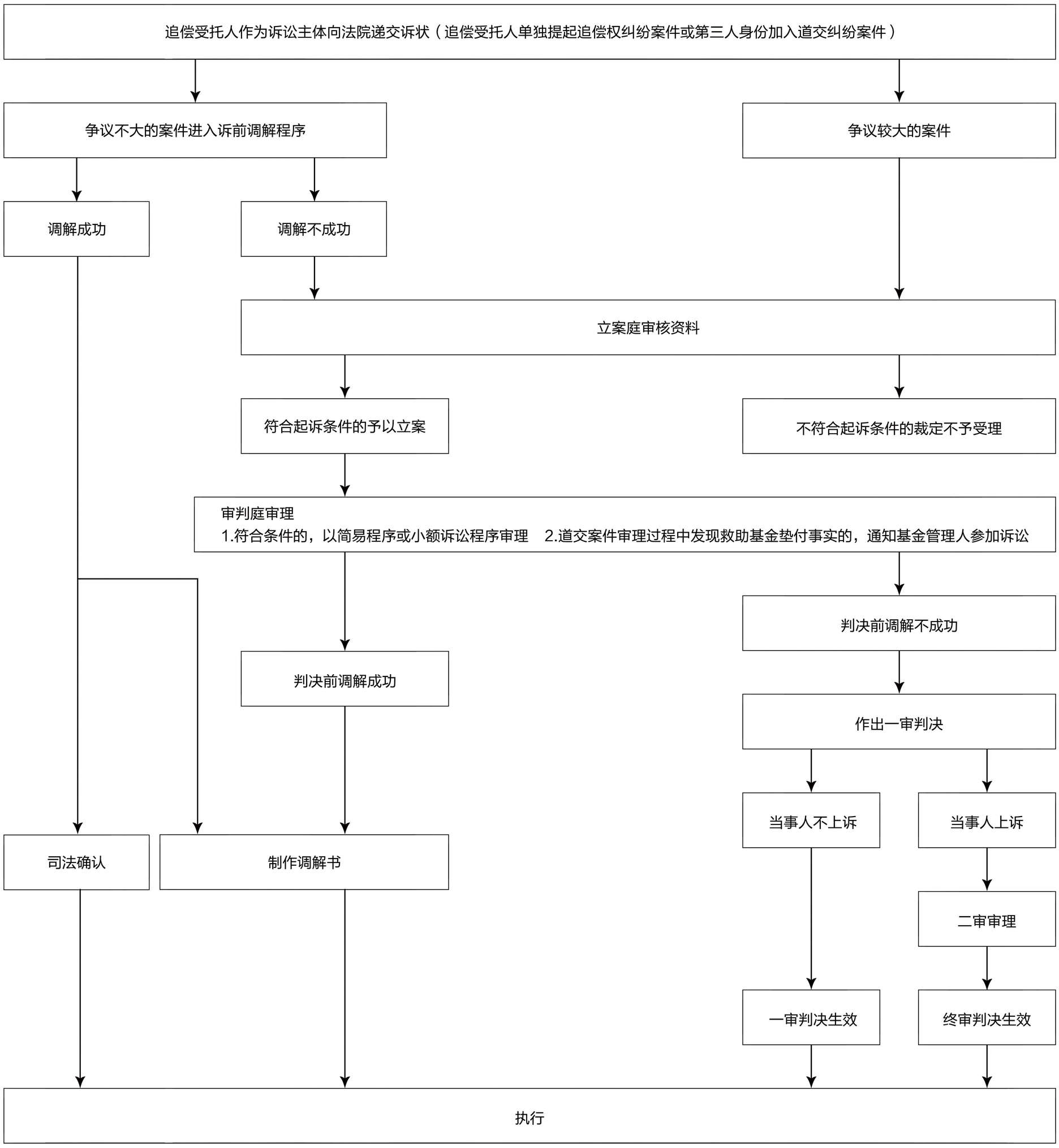
山西省道路交通事故社会救助基金诉讼流程图